大美晚報

請吸 紅高而富 香煙 每元三听
先永新福各紙均出售 施安新安煙店有售
中國大東南煙公司出售

今日 舞刊 （載第四頁） 請讀者注意

大美晚報廣告刊例（五月一日重訂）

封面下批	高二十六字	每天全條一百二十元	半條起碼
長行廣告	八十字高	每天每行一元八角	二行起碼
特等廣告	四十字高	每天每行九角	三行起碼
特短廣告	二十六字高	每天每行六角	三行起碼
短行廣告	十三字高	每天每行三角	四行起碼
分類廣告	二十字高	每天每行二角	五行起碼

◎報名下方每天洋二十八元★報名旁每天洋十八元
★附註★本報廣告規定每行之闊度每字之大小係以新五字號爲標準

中華民國二十三年五月三日 （星期四） （第四二九九號） （本日四頁） 中華郵政特准掛號認爲新聞紙類

日廣田聲聲不脫 爲東亞維護者

維持東亞和平表示分担責任 美使謁蔣到京今日午後晤汪

（電通東京二日）廣田外相將於四日地方長官會議席上、訓示日本協和外交之大綱、其要旨如下、（一）鑑於日本在東亞爲唯一安定勢力之事實、外交問題亦立於此基礎之上進行解決、（二）然如退出國聯之詔書所明示、依爲邦協和之精神、以和平外交方針爲主、並無何等變更、（三）退出國聯後與列國之關係雖一時稍欠圓滿、旋即恢復正常關係、甲、謂對美關係、美國已漸理解日本在東亞之地位、日下日美關係已無不安、乙、對俄國係東鐵交涉漸次好轉、日內有解決之曙光、日俄「滿」三國關係可根於此時圓滿化、丙、對英關係日印通商問題業已解決、日英通商之政府交涉、日內開始、丁、對華關係中國之對日態度有漸次和緩之兆、對維持東亞和平表示分担責任之態度、

日召開地方長官會議

六百餘名交戰、日軍死傷數名、（三）三勝之義部下約三百名之紅槍反「滿」一軍、于四月八日午後突來襲擊樺川縣、因人少未下、當晚又有一千數百名來援、九日曉遂佔領該縣、同時湯原亦陷於危、又紗文斗所率之反「滿」一軍於九日來襲永豐鎮之日本第一移民團近地方、（四）四月十日晚反「滿」一軍約五十餘名來襲六道河子（距實古塔約七基羅）、山木組工程事務所死日人一名、（五）朝鮮某某兩獨立團、曾盤據興京縣、最後移駐桓仁縣及香草河子、派部下數名各處募集青年與反「滿」一軍、蘇子衛部計劃襲擊興京縣已令部下三四百名潛入該縣附近地方、日朝鮮某棟司令梁瑞鳳率領部下一百餘名俟機舉事、日「滿」軍警均恐慌、

美詹使僕僕京贛 謂華北現尚安定

（中央社南京二日電）美使詹森三日語記者、此次南下原擬由平乘平浦車來京、因三年未到漢口、故便道前往、在漢除訪問各當局及商務外、並擬訪當地軍政領袖、留漢一週、以二十九日乘輪赴潯、三十日謁蔣、此次謁蔣純係友誼拜會、並無任何使命、除作友誼之訪問外、僅詢及新運情形、蔣委員長當晚設宴款待、孔部長因病未能與會、又白銀專家羅傑士前遊牯嶺、余此次遊山亦與會見、略談美國近情、本擬一日晨下山、因値五一勞動節遂於三十日晚偕羅傑士赴潯、本人搭隆和輪東來、二日午乘中航機飛漢、在漢參觀事即來京稍住、然後赴平遊覽、何時離華返國、刻尚不知、余在京約住三日、定五日夜快車赴滬、七日返京、然後乘平浦車北上、約旬日左右返平、因使館視事、至此次沿江東下僅在漢潯等處大城市略作視察、各處公路建設極佳、商業則因受世界經濟不景氣影響均無甚發展、記者詢其對華北情形及遠東局勢之觀察、據答華北現尚安定、美政府對遠東時局一日已發表正式文告、日表示美國之態度、本人對此事並無特殊意見、至中美商約因尚未奉到政府訓令、故此次不準備作何談商云、

英議員質問西門 日本對華兩問題

（哈瓦斯倫敦二日電）下午下議院中有議員二人、以日本對華政策問題、詢問政府、一爲自由黨議員曼德、一爲保守黨史密斯、曼德問政府、對於日本駐日內瓦領事提出發表之宣言、是否着重、史密斯則問政府、目下日本政府是否已向英國表示不願使軍械運往中國、外相西門答復曼德、謂提出之宣言、不過爲對報界發表之談話、對史密斯則答稱政府尚未得任何消息、足以證明日本政策、係與史氏之解釋相符者云、

松平在英酬酢間 冀國際了解日本

（哈瓦斯倫敦二日電）日本大使松平今晚在「西點飯飯」設宴款待賀陳宮親王夫婦、與英國新任駐日大使克萊夫及其夫人、席終松平大使演說、衡言國際關係、須彼此互相了解、乃可謂英日兩國之彼此相知、未有甚於今日者、松平又謂欲使遠東和平、甚至世界和平之後、妙於各民族表示誠意、以友好精神彼此完全了解、特別在今日種種情形之下、尤宜平心靜氣、研究彼此利益之調和云、

日對美赫爾聲明 協議結果不答復

（日聯東京三日電）日外務省之對美問題、既以廣田外相於一日向中外宣布日本方針、已告一段落、不料美國赫爾長官三十日在華盛頓發表之聲明內容、經日外務省詳細檢論之結果尚有不滿之點、外務省首腦頗重視此事、連日協議日政府應否發表公式聲明書、或以其他有效形式闡明日本立場問題、然據目下情形、外務省內部大體有如次意見頗爲有力、外務省十七日發表之非公式聲明一時成爲世界輿論中心、然日政府請美國駐日大使格留向其本國政府傳達日政府之見解、廣田外相又於一日會見英美兩大使明示日本對華方針、英美兩國政府亦諒解日本眞意於是本問題似已告一段落、美政府於二十六日命格留大使傳達日政府之覆書、不過片面能表示美政府之見解、並未要求日政府之答復、且美政府之見解日本亦無異議、故不必一一與之反駁、日本依然依照既定方針與中國共同維持東亞和平則可也、

今晨日使館發言人 否認窺華南

稱台日領會議係每年例會 對中日經濟合作切望成功 交涉待有吉返

日使館情報部之發言人今晨否認日當局有暗襲華南之說、謂日政府現方謀中日通常關係之恢復、對於中國本部、絕無任何領土之野心、故暗襲之說、

日領例會 在數日前、中國各界對於台灣總督府召集之領事會議、頗加注意、實則該會議爲每年一度之例會、因駐在華南各地之日本領事、均兼任台灣總督府之事務官、每年一度之會議、爲各領事出席報告當地之情形、該會現已開幕、出席之日領事計有廣東汕頭廈門福建香港等處、上海日總領署、不在其列、故未有代表派往也、

直接交涉 發言人又承認中日間之直接交涉、日當局頗望其能早日實現、但中國政府之意向如何則尚未知、當在本月終有吉公使返華之後、開始、但如果中國政府對此不予贊同、則此種交涉、或將歸於…之展緩、

華北問題 華北通車通郵問題、彼謂黃郛返平之後、即可進行磋商、日當局現均認爲此項事件、爲地方事件、故以地方性質解決之、惟中日經濟合作問題、則此事不限華北一帶、故將與外部直接商洽、中日經濟合作將自何種方法着手、將俟磋商情形之如何而決定、現則不過一種具體的原則而已、

合作計劃 數月前、日方曾主張援助發展華北之交通、其間包括完成隴海鐵路線等、此項方案是否在中日經濟合作範圍之內、發言人尚未得悉、惟謂此事或將經濟合作案中之一端耳云、

東北各縣 反「滿」軍蠭起 日「滿」軍警窮於應付

（朝鮮特訊）近一月來朝鮮報紙迭載東北反「滿」軍蠭起之情形、彙紀於下、（一）駐長白縣二十四區「滿」軍某隊三十餘名、於四月一日午前突然譁變、與「滿」隊長等搗毀日人所辦之採木公司、（二）四月…日越過朝鮮境內、與反「滿」軍某…、日在五道溝背面高飛會地方與反「滿」軍一百五十餘名交戰、歷數小時、日軍受傷者數名、又日軍吾陀與反「滿」軍于四月三日與密山附近之反「滿」軍

克連城迫長汀 會昌匪起恐慌

陳繼誠部在分水嶺獲勝

（本報廣州二日電）李揚敬已由平遠赴筠門、辦理地方善後、七八兩師及獨一師已各依三期剿匪計劃、進攻會昌、共匪得報、起恐慌、派匪偵察報告、軍實、已悉數運往瑞金、準備退却、此間連城既失、長汀亦危、會昌三面受攻、不得不宵備放棄、黃任寰現任撫蔡總指揮、即赴前綫指揮、黃文賓、黃延楨兩氏赴至前綫、

日人盜掘 東北金鑛

（外論）大連訊、日「滿」合辦滿洲採金株式會社成立以後、對於該地金鑛、分析試驗、結果砂金礦作總數百分之五十、而砂金中含金成分達百分之八十、現正準備從事開採、中國國產被掠於斯已極、

贛茶統計 去年度共二一五萬餘擔

（大同南昌訊）贛省爲中國產茶淵藪之區尤以修水武寧爲最、每年產量亦頗豐富、不下數十萬担、據省府經濟委員會調查、本省各縣二十二年度茶葉產量、統計二十五萬六千六百八十担、修水幾佔三分之一、茲分誌各縣產量數目如下、豐城二・一〇〇、吉水六〇〇、廣豐一五・〇〇〇、玉山五〇〇、四〇〇〇、永豐一・二〇〇、武寧一二・〇〇〇、永修二・二〇〇、樂安七〇〇、高安二・八〇〇、宜豐一・〇〇〇、修水八〇・〇〇〇、銅鼓一・二〇〇、清江四〇〇、鉛一・〇〇〇、瑞昌二・〇〇〇、鄱陽一・二〇〇、浮梁一五・〇〇〇、餘干五〇〇、樂平八〇〇、南豐三〇〇、萬年二〇〇、餘江五〇〇、德興二五・五〇〇、遂川二・〇〇〇、貴谿三〇〇、弋陽四〇〇、南康三・〇〇〇、崇義一〇〇、鉛山一〇・〇〇〇、大庾四・二〇〇、上饒六一・〇〇〇、萍鄉五〇〇、安遠一〇〇、合計二五六・六八〇担、

中央常會紀

（中央南京三日電）中央三日晨八時開第一一九次常會、到中委葉楚傖、汪兆銘、居正、林森、劉守中、鄒元冲、周啓剛、鄒家彥、褚民誼等二十餘人、由居正主席、通過例案多件、並推定苗委員培成出席下星期一中央紀念週報告、汪委員兆銘担任五五革命紀念報告、邵委員元冲担任五九國恥紀念報告、

國際難民多

（哈瓦斯倫敦二日電）國際會處理德國難民高級委員署之理事會、今日開會由理事長英國薛西爾勳爵主席、到會者有美國、比利時、法國、意大利、荷蘭、瑞典、丹麥、波蘭、瑞士、捷克、烏拉圭等國代表、日下德國難民人數、爲六萬三千二百人、一九三三年十二月、則僅五萬九千三百人云、

國聯將開 軍縮主幹會議 漢德森訪法外長

（路透社倫敦二日電）軍縮會重行開會之籌備事宜、現已告竣、惟主幹部將否於五月二十九日與總委員會同日開會、或提前一日、尚待決定、軍縮會主席漢德森現不復從事非正式之談話、惟國聯行政院於五月十四日開會時、漢氏將乘機與法外長巴爾都談及軍縮問題、

英重海軍

（哈瓦斯倫敦二日電）英國海軍聯合會舉行會議、發言者皆主張英國當擺脫各種條約之束縛、俾海軍發展、不致受其限制、保守黨勞合助爵、及高級委員、說明英國海岸並無充分防禦設備、又謂「他國海軍皆已增多數額、加大軍艦尺寸、我國則員額既未增多、艦身又未加大、英國海軍與他國相形實覺不敷應用、故吾人當於一九三六年、將吾人所受種種外來約束、悉予擺脫」云云、李明敦勳爵、亦謂英國海防設備、對於防衛國土及保護商業、皆感不敷云云、

今日波蘭國慶 波領招待 吳市長往道賀

（新聲社）今日波蘭共和國國慶紀念、在滬波蘭僑商、均一律懸旗休假慶祝、駐滬波使館領事部參贊兼總領事鄭來斯基氏、特假環龍路十一號法商西協會、於上午十一時半、招待中外來賓受賀、我國方面有上海市長吳鐵城、外交部駐滬辦事處長余銘等多人、外人方面、有古巴公使派德拉、領團領袖法總領事梅里靄、日領石射、美總領郎格、英總領勃來克邊、意領尼羅、荷領格勞曼、瑞領安穆素、稜秩、及各國海軍武官等多人、均由鄭氏親自招待、並款以香檳、至十二時半始散、

竄牽牛

（本報南昌三日電）匪區糧食大缺、僞人民委員會下令四月六日起、每人每日減食米二兩、匪區人民、現被迫入伍、十六至四十五歲、均須被徵、匪區過機爲炸不敢、一缺軍實、每匪僅手榴彈一枚、但多無信管、不能投擲、

（本報南昌三日電）陳繼承日報捷、昨軍在黃土洞正面橫頭進行、經李旅所部迎擊、並有一部、向分水嶺迎擊、自八時半迄午、與匪遇、激戰時許、匪勢不支、潰竄牽牛嶺、叢林、是役斃匪八十餘名、俘匪三十餘名、獲槍四十九枝、現仍在追擊、

克水口

（南昌通訊）新喻縣長劉鑑賓電、新喻縣屬水口適處袁河中心、股匪盤踞爲巢穴、歷時數年、經我駐軍團隊協同進剿、業已完全收復、現正建築工事、派隊駐防、從此由省至宜春船隻、即可通行、此次搜剿中、並殲俘匪供稱、係僞三師七團長柴伯銀、受重傷等語、

在紐約舉行 全美商業會

（美聯社紐約二日電）今日美全國商會開幕、參加大會者有二千人、所討論者爲美國之商業復興問題、

蒙政全將實施 全蒙徵兵制

雖公爵亦不得規避 現正趕辦壯丁登記

（外論社）北平訊、內蒙地方改務委員會成立後、即實行徵兵制、全民皆兵之徵兵制、爲實施之目的、全將確保內蒙之土地及政權、其概要、爲「凡十八歲以上、六十歲以下之男子、皆有當兵之義務」、有三名適合徵兵制年齡者、則揮一名作爲甲種兵服役、每三年實行徵兵檢閱一次、檢閱之時、即由中央管轄之蒙藏事務機關、將壯丁姓名、登記簿冊、頒發於各盟旗、防止兵役避忌、如有王公世爵避忌兵役者、則予以處罰、現在蒙藏委員會正在趕製壯丁登記簿冊、此項戶口調查、如果實行、則政府對蒙古之變、便易多失、

日荷棉業問題 日商得對策 關係輸出統制採巴達制

（電通東京二日電）日荷會商對策…日上午在西相官邸召開…棉絲輸出工業組合聯合會…所及南洋協會之…洽對荷印度之…輸競爭問題、又外務…日午後在外相官邸…代表聽取當業之…

（電通大阪三日電）協議日荷會商對策之紡織聯合會、與輸出棉紗布同業會之聯合會、昨在棉業會館開會、雙方代表交換意見之結果、對於基礎的問題意見已一致、當業者決於四日開會之官民協議會開陳下列對策、一、日荷會商不加日蘭印會商限於…、

不當限迫日本商標之日荷棉業問題、然關於棉業問題堅持下列之方針、甲、務必使撤回荷印輸入制限之基準年度以千九百卅三年爲限制之條件、最少輸入制限度爲許可制之問題而解決之、乙、因再檢討去年度三分之一之片面貿易須採用巴達制、行關係商品之生產輸出統制、

白雲梯赴平 晤宋哲元商要公 王靖國赴并謁閻

（中央歸化二日電）白雲梯兌興額伊德欽奉以蒙會已佈置就緒、二日離廟過綏赴平、晤宋哲元有要公商洽、將小住、即返京、王靖國因在包辦理保部遣散事已畢、一日來綏、即何應欽報告蒙會成立經過後與傅作義趙承綬會商勦匪防務等事、日內並赴并謁閻報告一切、

綏省歸化 雹災奇重

（中央歸化二日電）綏省垣一帶二日下午四時降雹二十分鐘、西北方尤烈、厚三寸而大者如桃、禾苗悉被打傷、災狀奇重、

德債權會 意見仍懸殊

（哈瓦斯柏林二日電）德國中央銀行與各債權國代表間會議、繼續進行、雙方意見、現仍懸殊、故會議工作、有延長之虞、債權國代表前曾成立小組委員會、研究關於德國償債可能之統計數字、該委員會之報告書、業在今日全體大會中提出、債權國代表閱悉報告之後、會對若干點向中央銀行提出問題、聞至目前爲止、中央銀行所作答復、未足使債權國代表深信云、

波蘭禁英煤 談判失敗

（哈瓦斯倫敦二日電）波蘭政府頃對英國產煤禁止進口、此舉使英國煤業大受打擊、官場人士聲稱、英國對于此項措置、認爲「極形嚴重」云云、按英國產煤係波蘭輸入之大宗、最近英波兩國生產人間、會進行談判、擬由兩國出口商人、分配滿洲市場、談判結果、歸于大敗、波蘭禁止英煤進口、定由於此云、

鄧鳴階談 川軍猜忌漸去

擾川共匪潰退陝邊 各軍領袖努力建設

（日日社）關於四川情況、昨據四川軍事善後督辦駐滬代表鄧鳴階氏告記者略謂川省兵戎、迭年不斷、民陷於水深火熱之中、四川在地理上經濟上之重要性、實不啻爲中國最後之生命線、爲任何人所知、現經劉湘氏召集各軍首腦會議於成都後開誠相見、故過去猜忌、漸次消滅、今後問題、即爲進行生產事業之建設、惟首揭稅之廢除、目前川陝剿匪、鄧錫侯在川西整飭軍政、注意墾殖、其他如楊森李其相諸氏、均各就本身之防地上、努力整頓、鄧氏謂四川業稱天府之國、物產之豐、均在各省之上、第一步即改良土產、已開始者、如自流井之鹽、內江之糖、夾江之紙等、目前均有顯著之進步、此外如開採石油礦、亦在積極進行、交通方面、如川公路、現已完成大半、而川漢鐵路亦在籌建中、共匪問題、…向前勦擊、…入川陝邊境深山中、預料…各軍之努力包剿、並先使克復諸要隘、…於消滅云云、

美買白銀 或可實現

（路透社華盛頓二日電）參議員金氏擬料維持白銀之一種議案、當可在國會休會前成立、因羅總統與白銀派議員將於明日或後日重行集議也、金氏稱、此案或將載有大批白銀收買之程序、規定更大的通貨準備、及發行以所購白銀爲抵之銀券云、

美俄間債務 談判嚴守祕密

美使與俄當局接洽

（哈瓦斯華盛頓二日電）美國與蘇俄債務問題、現正由美國駐莫斯科大使卜立特、與蘇俄當局接洽、官場方面、對於此事、雖嚴守祕密、不願表示意見、但一般人相信羅斯福總統希望此事、不久得以解決云、

俄使談話 （塔斯社華盛頓電）蘇俄駐美大使特羅雅諾夫斯基今日在華盛頓作其第一次公開演說、特氏演說前、美國務副卿費立潑致辭云、蘇美正式關係之建立、乃在求普遍之和平、據費氏稱、當羅斯福總統與李維諾夫舉行談判時、有關蘇美關係之若干問題已告解決、現時莫斯科及華盛頓方面仍進行談判、雙方均在努力解決其他若干問題云、

美發巨額公債

（路透社紐約二日電）頃街傳說財政部擬於六日內發行巨額公債、一大部分以期收回短期公債、據觀察家意見、政府公債近來堅強、乃政府增購維持市面所致、又有人謂政府將有大規模金融運用、故將使用匯兌平衡基金、

俄使訪日外相 東路會議將再開

（電通東京三日電）駐日蘇聯大使優列勒夫、關於東鐵讓渡交涉接到滿洲國之提案、曾電本國政府請訓中、本日上午該大使訪廣田外相、謂已接到本國政府對「滿洲國」案之回訓、請求斡旋、因此東鐵交涉、將正式再開、

英商相與日使談判 英日棉會議

英殖民地限制日貨

（哈瓦斯倫敦二日電）本日午後商相倫西曼在下議院宣稱、自英日兩國棉業會議停頓以後、從新進行談判問題云云、選定于明日與日本松平大使會晤、所討論者爲英日兩國棉織物問題、據一般人所知、倫氏會與殖民地各下議員會談、保屬討論與各殖民地合作、保護英國商務事宜、各該殖民地議員表示倫西曼將於下星期一宣布由各殖民地對日本貨物輸入、採用限制進口數量之制度、各自治領地、對于此事、雖有自由處置之權、但聞對于英國政府之政策、表示贊同云、

日貨傾銷 （哈瓦斯日內瓦二日電）國際勞工局理事會、係於日前開始、於春季會期、日本商務局長白特勒向理事會提出常年報告、據白氏所見、日本高構競爭之所以勝利、實由於工資取之低廉、工業上設備新式、加以日本貨幣政策、蓋日本工資低廉之外、其最重要之原因、以日本政府對於工業之扶助、使國內市場及一切之組織、工價之低、要爲一重要之原因、其他日本貨物得以至一切國之外、…

國際錫會議 將限制產額

（路透倫敦二日電）國際錫業委員會今日在倫敦舉行特別會議、決定在四個簽字國內從本年四月一日起增高其標準噸數之限額百分之十、以六個月爲期、該委員會聲明此舉係由於需要之增加、…

荷救濟失業 增經費

（哈瓦斯海牙二日電）本日參議院以八十九票對七票通過以六千萬盾（荷幣）之經費、舉辦公共工程以圖救濟失業、

外僑權利 德限制

（路透柏林二日電）法院規定凡外人享有專利權者、此後均須向外幣管理處請領許可證、以解匯特許權使用費、如付款與德國實業利益衝突、則此許可證即可收回、

已開釋一部 法被捕暴徒

（哈瓦斯巴黎二日電）昨日國民大街共產黨鬨擊警察之後、共有一百三十八人被捕、其中四十一人情節較重、仍被拘禁、餘衆則已開釋、

總統擬就 複本位制

（哈瓦斯社華盛頓二日電）羅斯福總統現方草擬複本位制之新計劃、將要求國會即日加以表決、另一方面白銀派議員、再度舉行會議、

本星期六 總統會商

（路透華盛頓二日電）參議院白銀派議員定星期六日與總統會商、以期定一種有伸縮性的白銀立法案、俾可在本屆國會期中通過之、白銀派領袖自信必可著定一種辦法、參議員畢特門稱、星期六日會商之目的、在查明羅斯福總統對於白銀立法之意見、務使總統得以利用之、而不致在時局任何變化中感受困難云、

美白銀新提案

參議員主輸出收銀 使銀與金同爲通幣 紙幣準備三成用銀

（美聯社華盛頓二日電）美參院議員多瑪氏、爲使反對總統白銀方案起見、今晨在參院提一議案、要求政府對於美國之輸出品付款、可以接受銀幣、此案乃爲修正政府方面所需要之格拉斯提案、按格拉斯提案之修正案、則使政府之進出口銀行、可出售大量之農工產品而接受外國銀幣、其銀價之換率、較全世界之銀價提高三分之一或四分之一、同時參議員畢德門宣稱、總統將與國會銀派議員、於星期六舉行特別會議以討論之、關於總統對於白銀問題之討論、迄今猶無正確消息、多瑪氏之提案、（一）可使白銀與黃金同爲標準通幣、（二）可使白銀作爲紙幣準備金、（三）指備他日紙幣準備成爲黃金七成而白銀三成、至於該案、現已在參議院中延擱兩星期而無人理會、…活動市面、以作大規模運用之準備、

日在華紗廠 開同業會

（電通大阪三日電）在華日紗廠同業會、昨在棉業會館開定期總會、承認報告及豫算後、改選委員、全員再選委員長飯尾一二重任、

英打字機 也征稅

（路透倫敦二日電）進口稅顧問委員會決定從五月四日起征收打字機進口新稅、每機征稅自二十五先令至七十先令不等、或按値征稅百分之二十、此舉目的在鼓勵國內製造打字機者進行其增高產量之計劃、

英參贊殷格蘭 今來滬回國

（中央南京三日電）英使館參贊殷格蘭三日晨七時乘津浦路特備快車由平抵京、即赴薩家灣英總領波印特宅休息、定午十二時乘太古吉安輪赴滬、候輪返英、

波斯駐滬總領 六日可到滬

（中央社）第一任波斯駐滬總領事奧斯託氏此次乘坐德拉華輪來華履新、業於二日過港、預計六日當即到滬、外交部駐滬辦事處長余銘氏屆時將往輪埠迎迓云、

中央運動場

回力球

今晚慈善大賽節目特別排選全體球員出場驚人激烈可觀

6	5	4	3	2	1
爾魁地	依甲蘇	加拉地	拉飛爾	依思高	海拉多
5 亞爾培地 蘇羅沙伯	4 歐蘭加 湯茂史	3 海拉多 拉弗司	2 古巴龍 馬可拿	1 爾魁地 羅沙拉	
6 亞爾培地	5 普登巧	4 古巴龍	3 爾加	2 歐蘭加	1 白羅地

世界最強紅藍冠軍今晚出場表演空前壯舉

拉摩司　沙特浪谷 拉弗司　大戰　皮浪多 后蘭多

拔佳

定價特廉……經濟耐穿……輕軟舒適……世無其匹

日出十六萬雙 世界最大鞋廠

拔佳出品

男女……每雙一元一角
孩童……每雙八角

大小俱備任君選擇

Bata

▣南京路 一二〇七號 電話九三三四二
▣靜安寺路 一一二七號 電話三四九三六
▣霞飛路 一九二一號 電話七一七〇五
▣南市中華路 一二四八號

請以

自來火

燒之

上海自來火公司
（香港註册）

總公司：西藏路六百五十六號　電話九三三三三號
樣子間：南京路一百〇四號　電話一〇三四五號

大美晚報
Ta Mei Wan Pao
AFFILIATED WITH THE SHANGHAI EVENING POST AND MERCURY
社址 上海愛多亞路十九號三樓
電話 八四〇八〇—六—七—八—九
電報掛號 八 四 〇 八
發行者……POST-MERCURY CO., FEDERAL INC., U.S.A.
發行人……石克雷（T. O. THACKREY）
（星期日照常出版）

德國軍備之秘密（二）

（外論社譯自美國哈伯斯雜誌）

全國羣衆即係戰鬥部隊

德國軍事專家薛克脫不久前曾主張德國應有軍隊二十萬人、據薛氏估計、德國二十萬人軍隊受高度之訓練、具高度之動力、則與他國龐大之民軍作戰、能操必勝之道、本年正月間德國軍隊之實力已達此數、自一九三三年六月以來、德國之國防軍在人數上漸次增加、而在陣形上則並無增加、去年九月底其人數已達十六萬五千人、在過去兩年間在國防軍中服務期滿而退伍之軍人計六萬人、迨一九三四年底、德國受過訓練之軍隊可達至三十萬、並得於任何時動員、其人數已超出薛克脫氏所估計者之半數、關於後備軍之訓練問題亦爲上次戰爭中一大問題、而德國對於此項問題、亦已解決、密資契中將曾稱、無論將來之國防制度將有何種改變、戰爭國均須策動某來、變助作戰、在將來戰爭中、羣衆將以襄助前方戰鬥部隊、使前方軍隊能充分發揮其力量、或在後方組織大批部隊、使前方軍隊在陸地上以及空中所得之勝利品可充分利用之、在六個月內、德國可將全國得士兵、加緊訓練、使德國有訓練之軍隊幹部以外、有用之不竭之後備軍、在上次歐戰中、從內地募得新兵一隊、即表示前線軍隊損失一隊、德國在歐戰開始時、會募集新兵、在十個星期內加緊訓練、輸送前方、結果仍歸失敗、欲輸送新兵至前線作戰者、至少非六個月之訓練不可、希特勒政府不顧國家之其他需要、但在七個月中、足以產生依照最新式軍事組織之攻戰軍、德國自退出國聯以來、其軍事準備之無奏急、故吾人可斷言在今後七個月至十個月間、德國軍隊之戰鬥力將超出其鄰邦多多、國防軍不過爲德國戰鬥力之一部分、除此等會受高度訓練之專家軍隊外、尚須在軍事準確性上有最高發展、具備新式武器之龐大軍隊、此項龐大軍隊、其責任與攻戰軍入異、但在持久戰中、其地位之重要、與攻戰軍初無異、戰事樞紐在歐戰開始時足以供給此項龐大軍隊、自去年十二月起、德國又竭力徵兵入伍、去年十二月以來、國社黨政府不作集中其軍隊之企圖、爲祕密計、故意作不集中之方式、繼續其軍事準備、自德國退出國聯後、希特拉立刻進行其計劃之實現、去年十一月間舉行大選、以及國社黨在紐倫堡舉行大會、時、希黨激起羣衆之歡呼、將國內反對派勢力掃除一盡、

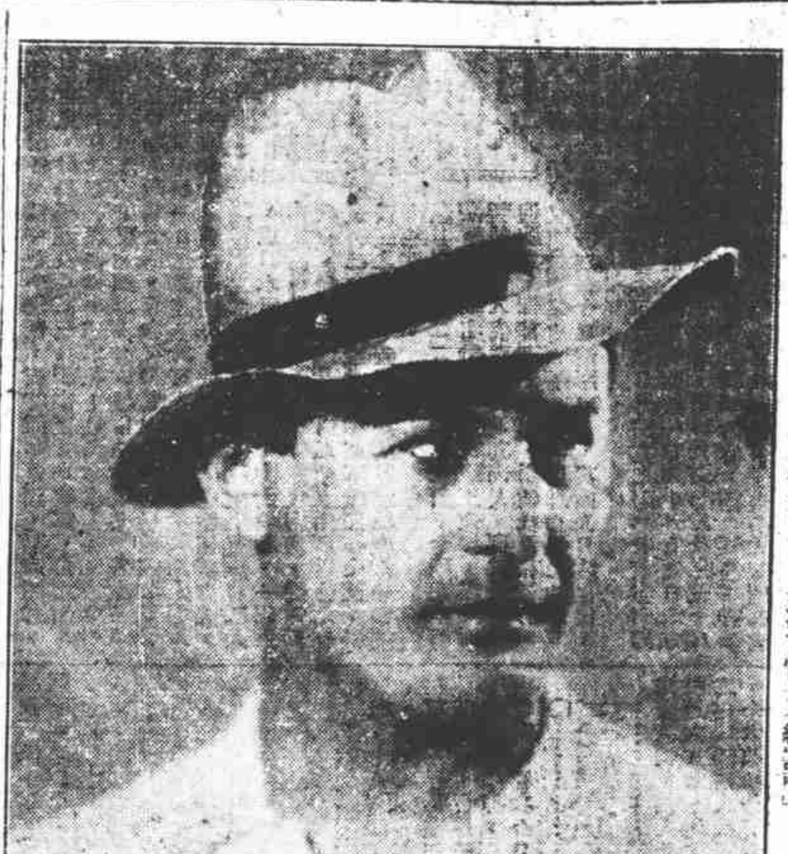

南京大戲院今日映世界歌聖主演「情天戀歌」

全國皆兵挺進隊爲中堅

作者曾指出挺進隊、警備隊等半軍事性質團體在德國作戰新計劃上所佔之重要地位、所謂挺進隊與警備隊原屬國社黨與政敵作戰時之半軍事政治性質之團體、挺進隊與警備隊其任務與常備軍相似、所謂警備隊、其訓練與任務爲保護國社黨軍隊之標準相合、武備均與正式軍隊、除重砲、軍用汽車、騎兵隊、飛機、信號隊、救火隊、地雷兵、毒瓦斯隊、坦克車隊、海軍外、凡軍隊一切、無不應有者有、去年十月間警備隊改編、組織聯隊、其編制仿效前德國帝國軍隊、各聯隊皆有武備庫、卡車、貨車、軍醫院等、警備隊隊員在警備營中受特別訓練、又由國防軍軍官教導、受三個月之防衛技術之訓練、所謂警備隊實係挺進隊中之中堅、在國社黨革命以前、目下在社會上之地位較挺進隊爲高、正如舊時軍官、其地位較士卒爲高、一般挺進隊員見警備隊多富人之子及年青貴族、貧者前有動之國社黨自希黨得勢後、怨恨異常、欲昇爲彼……（下略不清）……而國防軍在未受洛思最高指揮以前、其生活思想悉聽其黨有國家主義保守派領袖之誘導也、鋼盔團員約十七萬人、現已加入國社黨、原屬德國國家主義人民黨、挺進隊、挺進隊員以青年爲主、體因酷愛兵士生活之緊張以及軍服、游行等之雄威而加入挺進隊、或因失業飢餓而入國社之軍隊、但鋼盔團則不然、大都係歐戰時代退伍軍人與軍官、其組織鋼盔團之目的在反對民國及戰勝國之壓迫也、以上各種德國軍隊即將來德國軍隊之軍官或長官、當德國實行中即有四五百萬工人與職業者可起而作戰也、杜伯尼資防務等處、此等軍隊即在國防軍操場上受軍事訓練、去年六月以後、每次國防軍演習、飛行軍隊無不率特務軍參加、惟去秋國防軍演習、因有外國武官到場觀察、故未參加、

調查資源作戰爭之準備

二十年前戰壕戰術已屬過去、目前則注重動的戰爭、所謂前線一即在敵方區域內、故佔領敵土已爲新方式與新戰爭之要素、在今後之戰事中、長期佔領敵士有損於勝利國之資源、故在可能範內應避免、除非爲建築飛行場或有工業上特別便利者、始出長期佔領之一法、近代戰術須將能爲敵方資源之所佔土地永久毀滅之、或將所佔土地內之資源迅速用盡之、德國軍部已委任不少專家、工程師與行人員調查邊地工廠、工業、必要時可佔領而利用之、不致臨時不及應付、又因欲求最有效此種計劃必先便利運輸、故德國方面已委定運輸之專家、並已明瞭國內各大工廠估領時則必須、調查工業、因此德國已調查各地重要、關於作戰之資源、特別是工業、分派人員自之於、備戰爭、而爲未來之作戰計劃之準備、局、實現戰爭史上之新紀元、查戰事之準備、由專家及經濟研究、此種辦法當然可以爲之機遇、高明多矣、以此決將來所謂手也、德國之人力資源爲、上述各種隊之外、尚有防衛警察、水上沿海守備隊、（未完）

今晚精彩播音情報

本埠無線電台表

名稱	呼號	週率	電力	電話
其美西人	XQHE	1460	1000	18192
鶴鳴	XLHQ	1440	80	
法番西人	FFZ	1400	250	80567
新聲	XLHE	1380	15	29105
華東	XQHD	1360	120	95156
市音	XHHR	1340	100	23998
中國西人	XQHC	1300	400	81872
孫樹德	XHHQ	1280		
利利	XHHY	1240	100	83842
國華	XHHN	1200	100	92300
大中華	XHHU	1160	100	92615
亞聲	XLHN	1120	50	85553
元昌	XLHM	1120	50	82985
上海	XHHS	1100	100	12334
永生	XHHJ	1080	250	93859
華美	XHHI	1060	100	19907
中西	XHHH	1040	100	94020
東方	XHHG	1020	100	90986
佛音	XMHD	980	500	35961
明遠	XHHP	960	100	94448
李樹德	XHHE	940	100	95343
富星	XHHX	920	100	83416
友聯	XHHV	880	100	84812
安定	XHHD	860	50	31008
福音	XHHA	840	150	13661
奇開西人	XQHB	830	30	74399
數篤	XLHK	800	7.5	
敦本	XLHL	800	30	
新新	XHHC	780	50	
亞東	XLHJ	760	22.5	83017
建華	XHHB	740	50	32552
同樂	XLHC	720	15	22911
快樂	XLHD	720	30	23056
華僑	XMHC	700	500	15994
華美西人	XMHA	600	600	31234
大東西人	XQHA	580	250	34433
華泰	XLHB	560	25	10984

中西　週率一〇四〇週波
女子推集「小曲」下午五時至五時三刻

寫字檯　黃秀英唱

檯、寫字那檯上有一只寫字檯、檯、檯上有紙墨筆硯、正要寫字、支點墨來抽、故曉一一掂着電話、喂、那個吃喂呀、點來、麼、滴鈴鈴電話來、馬上滴滴、心裏真開懷、向有點哈事體、滴我吃大菜、二更裏踏進大菜間、友、大家坐下來、各人門前有……

粉紅色的夢　薛瑚先生唱

我的愛人就是你（張仙琳）小寶寶（王雪妮）
（一）夢的憐惜
一杯苦酒、嘆一杯迷嘆、昏沉沉、迷迷、那夢下、睡鄉來、夢鄉、嘯嘯、昏、紫的雲、搖搖蕩蕩、甚麼地方、到了、昏昏沉沉、甚麼地方、到了、絲絲縷縷、曉得、

（二）
我沉下了苦海、引動了煩惱、我的心房裏、心感感悽悽慘慘、引出那波瀾、陣陣漫漫、雲的顏色一般、飄出陣陣淡淡、正跟夢裏一般、人的情意一般、分出不同的冷暖、正跟夢裏、般、我時時享欣、天天覺愛、受盡一切權勢、醒後更愛難堪、

（三）粉紅色的夢的幻
夢中的環境、只是良辰美景、山也青青、水也清清、花也晶晶、雙雙情侶、密語甜心、人也亭亭、心也醺醺、淚也零零、淚也零零、

夜深深　汪曼傑小姐唱

（一）
夜深深、想起那前後舊時情、當年夜夜常常親近意中人、蓮花田畔共坐談心、松樹山前同遊月景、花香月影、那裏有一對無情人、夜深深、情也深深、愛也深深、

（二）
夜深深、別時的言語記上心頭、了、暫且分離、誰洋去把黃金找、等待三年、不要心焦、得相回來同偕到老、這一去三年不知他到底到那裏去了、路迢迢、人也迢迢、夢也迢迢、

（三）
夜深深、想起那可憐的去年來、夢苦的父親、幾年又被病來害、母親看護、不能走開、用荒地裂、傾瞳難挨、又傳聞他

天倫之愛　白燕小姐唱

（一）
燕子飛來低又高、一天到晚不嫌勞、忙忙碌碌穿門戶、銜草銜泥做小巢、

（二）
慢說他們辛苦多、唱新歌、人能辛苦才能活、不勤勞那有巢、

臘踏婆　王寶慶唱

一位臘踏大阿姐、家住蘇州觀前街、生了那十七八根黃毛髮、高低眉毛眼、歪、鼻也赤嘴也壞、

明星

週率九六〇週波
今日播送：天倫之愛（白虹）
明月社一歌唱一下午八時一刻至九時一刻
紅豆紫月（張靜）、徵徵風（黎明健）粉紅色的夢（薛瑚）丁香山（白虹）擁果兒（張靜）舟中曲（英茵）凱旋歌（張英茵）夜深深（白虹）

知音之愛　徐粲鶯小姐唱

（一）
（女）小小房中放開被窩、小小房中電燈明亮、且聽！且聽！誰在那兒唱聽聽！叮當叮叮當醉人的鐘聲、若不是天堂即夢鄉！聽！叮叮當叮叮當太悠揚！使我

梅花接老爺　嚴華唱

今日播送：前奏曲（香樂組）梅花接老爺（嚴華）、安眠（歐陽飛莉）嫁給勇士（葉英）桃花江（黎紅葉英）今夜曲（林鶯）風雨歸舟（嚴華）月下花前（歐陽飛莉）最後的一吻（葉英）

一個哼哈、一個哈、一個哈哈、兩個轎夫山上扒、一哼哈哼、一哈、轎子扒、一個轎子、一一個哈哈、肩上抬、一個哈哈、老爺坐轎看梅花、好哇！好哇！太好！抬着轎子往下扒、梅花香老爺鬧、梅花色老爺鬧、清香秀色搖了老爺心、梅花曲老爺悶、詩老爺吟、梅花接老爺、一個亨、一個哈、老爺心、老爺坐轎看梅花、小小的梅花悄然地上扒、開言道、亨亨！哈哈！亨亨！哈哈！亨亨！哈哈！

各電台節目更正

亞美　週率一一〇〇週波
上午　十二時一刻　下午　十二時至一時　西樂
十二時至一時一刻　西樂
（星期日停）一時一刻至二時一刻　粵樂
四時至五時（星期日停）　西樂
五時至六時（星期日停）　京調及兒童教育
六時至八時（星期日停）　西樂

華僑　週率七〇〇週波
蔣如延朱介生「落金扇」下午八時至九時
十二時至一時
筱文濱「秋香送茶」下午至九時

富星　週率九二〇週波
今日播講「四郎探母」時至十時
朱國樑「蘇灘」下午八時
蘇少卿「平劇演講」下午九時

花心曲　黃韻小姐唱

（一）
春去也；去也難追、殘花點點、地枯碎、聚在一堆、的變泥乾變灰、在淒風苦雨秋風催、飛飛、一顆顆熱的心、仍不曾損花的美色、已透入永生的心、比花的顏色、花的嬌媚、也透入永生的心、比花的清香、的人、常埋湮、塗上一望情的多情的淚！點兒多情的淚！

（二）
且將他堆成、像火、重重疊疊、埋在香與塚內、下了一顆熱心、永不毀滅、

啼笑姻緣

今日播送　觀音劇社「觀音戲」下午五時至六時半
（男）芬你這樣厚意推揚、芬你這樣盛情欣賞、你是知音者、也是知心者、我要永遠爲你而奏唱、（合唱）我們同享愛、情的光！（男）愛的美音、愛的美色、愛的光！

播音室

小說家張夢飛君所編彈詞、如合同記、意外緣、及各種時新開篇、早已膾炙人口、茲張君又將賣油郎獨占花魁女編成彈詞一百回、由名彈詞家楊仁麟君彈唱播音、一俟擬定節目、即可開唱、本報當將播音之電台露佈、請愛聽者注意之、

本報徵求本外埠無線電播音唱辭

本報每日刊登播音情報歡迎本外埠各電台送登節目及新編歌辭全文請於先一日下午四時前送到敝報編輯部爲荷

解約後結婚

狄斯女士信箱

狄斯女士：你眞是個萬能的女性、人們是多麼欣羨你呵！我是個十九歲的孩子，去年由父母之命和一個沒有學識的女孩訂了婚，這次見，她去參加她母親的喪禮，想要見會，拒絕了我，我去參加，討論一些求學的問題，她說現、連這一點權利，其實，我的同時沒有麼，我，很想將來一定是苦痛的，我有一個姓李的表姊，她面貌并不美麗，常、（這可以補救的），但她對於家庭內的經濟，非常嫻熟，對她很傾慕，她不但還來訂親，而且態度大方，隨便和她拉拉手說笑，都不會介意，可是她的父親，常常監視着她的行動，頑固非常，都會發生問題，至於她，所以連面著，也是羞着她自己，我又是可憐的人兒，不可多得的，這樣合乎我理想的，爲什麼生在如此守舊的一個家庭裏呢！我現在決定努力掙扎，爲了幸福計，一使經濟稍稍寬裕，屬將來你們這種純潔的愛情，是很足令人羨慕的，因爲我已向你立刻和我的表姊結婚，因爲他已表示同意呢！但不知法律允許我嗎，是否應當先同未婚妻解約後才能結婚，假使他不肯，又有什麼法子，究竟我應當怎麼呢！——朱明

答：你對表姊非常的傾慕，姊也答允了你和她的婚姻，你們彼此都有相當的愛情，自然應該結合的，何况你愛表姊，并不是因爲她的貌，而表姊愛你，也不是爲財，婚約在法律上，不能強制履行，因此和離婚就大不相同了，離婚必須雙方同意，只要一方面不滿意，婚約就不然了，不過由提出的一方，賠償他方名譽的損失罷了，所以你應當先和你的未婚妻解約，然後再和表姊結婚，否則已婚之後，對方來向你交涉時，比較麻煩而難以應付呢！——狄斯

上海電力公司

上海電力公司為第一抵押權債券註册及過戶代理處啓事

敬啓者自一九三四年五月一日起所有上海電力公司第一抵押權債券(五厘半銀元組一九七三年到期)一切註册及過戶事宜悉由本公司所派定之外灘二十六號揚子公司代理特此佈聞

司庫　秘書　H. GORDON WRIGHT 啓

五釐半第一抵押權債券銀元組一九七三年到期

茲因上項正式債券經已備就凡執有臨時收據者請於每日辦公時間內持往滙豐銀行總賬房掉換爲荷

一九三四年五月一日

首都首善之區　採花團到處橫行　良家婦女行路難

(南京快訊)都市繁華、社會罪惡愈爲層見疊出、首都密邇滬地、近來受不良風氣薰染、一般市民每尚奢華、致淫靡之風、瀰漫於市面、如最近太平路一帶、發現衣服整潔之[illegible]

〇摩登惡少　(即採花團一流)長演其所謂「釘梢」工作、每當華燈初上、若輩即假步馬路、(或二三同類散佈)凡遇青年婦女、具有姿首、便身行赤、即尾隨調笑、

〇舉動猥褻　此種情事、日來屢有所見、致一般良家婦女、深系行路之難、但若輩猶嫌不足、內籌聞並散佈於五洲公園、[illegible]

〇良家婦女　某家[illegible]日竟有少女三人[illegible]

昌廟兵工廠善後辦事處任職、同居於高昌廟[illegible]、晚十一時許、突有四盜打門入內、一衣黑布短衫袴、三穿青色長袍、操寧波口音、出槍三支、將笠[illegible]、李家被封現洋六十、十餘元及金戒指一只、衣物等、共計洋三百二十四元、小家四盜得贓後、二小時逃去、李返家始知被盜、當即投報二區高昌廟分駐所、

恣肆刦掠　兵工廠辦事員　一二家均蒙重損

手槍嚇禁婦女

實部救濟國煤　謀減輕礦商成本及運費

關於救濟國煤市場之衰落一事、會於去年十月間舉行增加外煤進口稅、加稅之影響、足使日煤不能再事傾銷、然於煤市者談、今年日煤銷場、比較去年十月以前已減少十分之一、英煤開灤產業機器發展、因其在華北銷路甚廣、乃推銷於關內、開灤之煤成本較少、運費均較低於國煤、故易佔市場優越地位、國煤因之產量少而成本又高、不能與之競爭、前途日趨危殆、實業部有鑒於此、特舉行會議、討論救濟辦法、已派員赴豫省調查煤產情形、設法使礦商減輕成本、並將與鐵道部商洽減輕運費、以資救濟云、

蘇建廳改定　繭行統計辦法　無錫等縣須改用烘繭機　滬市繭商收繭定期討論

繭汎將屆、各地繭商、均積極籌備收繭、江浙兩省爲我國產繭之區、江蘇省政府建設廳爲整理改進蠶業起見、特製定繭行統制條文十三條、明令各縣辦理、茲經記者向繭業探得大概如下、改進會以商民請領繭照、並不准確、故對於有帖而無灶者、即勒令停閉、其以多報少、均查明實擇、並規定無錫等縣各繭行一律改用烘繭機、規定自二十四年五月以前、一律實現、乾繭價及改進蠶桑事業費十二元、至於本市繭商、爲討論收繭事、將定期開會商討云、

炸傷豆腐店夥友　燃料中雜有炸藥　送入醫院不收留　陳石英生命可虞

滬東楊樹浦路一百三十一號某豆腐店、係本地人蘇山元所設、昨晚十二時許、正在磨豆工作之際、不料其所燒之燃料稻柴內、雜有炸藥、比經着火、即轟然一聲、炸藥爆發、屋宇幾被震倒、隣居均從夢中驚醒、店夥陳石英、正在燒火、不及走避、炸傷極重、送入滬東醫院、不肯收留、又送浦東某醫院、各醫院恐有他故、亦不允留治、故仍送回浦東、形勢頗爲危險、恐有性命之虞、三區捕警得訊、亦由捕頭派探前往調查有無他項情形云、

電信局開放　遲緩新聞電　拍發美國各地　減省一角六分

交通部國際電信局、對國際無線電台拍發美國遲緩新聞電報、已定五月一日起開放、凡前往地點以美國各處爲限、此項電報、每字價目、較普通新聞報減省一角六分此項電報以二十二字[illegible]、其拍發程序與遲緩電同云、

航局長彭湖　視察各處　以明現在設施　俾作將來改革

交通部上海航政局局長彭湖、近爲整頓各輪船事業起見、特於上月廿八日起赴鎮江蕪湖等處視察、對於該局辦事處設施、及所指示、旋於二十九日返[illegible]

今日之五三　濟南慘案紀念　熱血已隨逝水去　軍警空防擾治安

今日爲五三濟南慘案紀念日、本市淞滬警備司令部公安局、爲保安起見、特飭所屬軍警嚴密防範、所有偵緝隊、警察保安隊、女檢查員、分駐各交通要道、檢查可疑行人、工廠區域、均全日雙崗、又明令所屬士兵、一律出防、以備萬一云、

粉廠實行減工　商討救濟辦法

本埠麵粉業因產過於需要、至積貨山積、價值低落、麵粉廠家多數已實行減工、現正從事於救濟辦法之商討云、

瘋癲療養院　籌建院址　醫藥建築聯會　討論進行事宜

中國瘋癲救濟會所籌建之瘋癲療養院、自募捐建築後、現正積極準備從事籌備建築院宇、定於五日(星期六)下午六時在寧波路上海醫師公會、召集醫學委員會及建築委員會聯席會議、討論建築療養院一切設備事宜、決定後、即可開始興工云、

華美烟公司　門市部開幕　出品香烟四種　門市設計美妙

上海中國華美烟公司、先後出品共計有紅藍寶司干、人參及最近出世之中國標準香烟、光華牌、烟味價貨品質裝潢、無一不適合上等社會人士之口胃、該公司爲應社會需要、及擴展營業起見、特於南京路新新公司右側、設立華美烟公司門市部、日前已正式開幕、

男女雙服毒　女子送院即走　男子留院治療

金壇人胡克亮、年二十三歲、在大東路乾織廠爲營業、近結識一滿口女子江雯弟、年十八歲、親愛逾恆、關室新新旅館三百〇五號歡會、不知如何、胡與女竟於今晨雙雙同服生鴉片烟、意圖自盡、經其友人發覺、於下午二時許僱車送入仁濟醫院救治、惟此女人到院即走、胡則留院療救、聞服毒尚輕、可無生命之虞云、

防護齒牙福音

本市江西路口寧波路四七號三樓中華齒牙防護會、爲王正廷、王一亭、王曉籟、黃金榮、黃藍之、褚民誼、陳鏡洲、俞佐廷、洽公展、朱少屏、郭順、楊嘯天、姚慕蓮、潘公展、方椒伯、許廷佐、樂俊葆、林我將、聞蘭亭、許世英、李祖虞、馬伯琴、應永玉、袁履登、趙晉卿、杜月笙等發起組織、業已佈置完備、於前日儘有詳細人會章程、函知即奉、現閒人會者頗爲踴躍云、

者特往訪該公司總經理袁孟君、先蒙往參觀門市部、裝設布置、富麗華美、光線色調、美妙和潤、本市各商店門市裝設中、實難與比擬云、

齒牙防護會成立　入會者異常踴躍

外洋來華旅客　准予免稅於額　海關奉令限定

江海關稅務司頃奉令限定免稅數額、特發佈告云、現奉政府令飭、凡來華之旅客、其行李內所攜帶之准予免稅者、香烟不得過二十五枝、紙烟不得過二百枝、雪茄不得過十五枝、佈[illegible]、奉此、自應遵辦、仰即週知、特此佈告、

閩變中運閩麥粉　稅署准酌予退稅　體恤商艱姑予通融

稅務署昨函復市商會云、案准貴會商字第八五四號公函以據滬北三山福窗會館函、以運閩麥粉、計粉四萬二千七百包、因閩變發生、郵寄困難、未能在規定退稅期內、以便陸續呈繳、申請退稅等情、新爲轉請通融照退、並請展期三個月、至於在閩北閩西、正際軍事、交通斷絕、茲檢同逾期單照、請查照核辦等由、准此、查此案前據上海機製麵粉廠同業公會函同前情、當經飭復事關通案、碍難照准在案、茲據稱、該商所述各節、尚屬實情、惟念福建事變、係屬特種情形、所遞逾期原因、不無可原、相當理由、本署爲體恤商民起見、此次姑予通融、一律准予發交福州統稅管理所、將逾期不滿一月之粉二萬四千七百包、以單照送到文之日起算、如查明相符後、即行照退、其餘之粉一萬八千包、逾期已在一月以上、自應予以剔除、以免粉歧、嗣後如有請退之案、仍應遵照向章辦理、不得援以爲例、除令福州管理所查復外、合行函復、即希查照轉知爲荷云云、

乳娘通盜　律師遭殃　在獄同黨提出對質　承認行刦改期判罪

向業律師之袁漢雲、住大通路西祥興里二百七十六號、於今年三月十日下午六時許、當突來盜匪四人、入內行刦、當場刦去衣飾約值洋七百餘元、經報告捕房、特獲同黨生二人、送第一特區法院訊明判處徒刑在案、茲本月二日、虹口捕房得眼線報告、謂有大批盜匪潛匿在溫州路愛文義路口某茶樓上、當即派探前往拘捕、獲得海門人王阿毛、揚州人陳廣清、王阿榮、及陳張氏四名、一併帶回捕房、經中西探捕調查屬實、緣陳張氏前在袁家內當乳娘、致悉袁家富有、由其夫陳廣清糾同以上各匪前往行刦、捕房偵悉後、當於今晨解送第一特區法院、依法提起公訴、在刑三庭由吳則韓推事審理、在獄中提出已判決之二同黨到庭、及袁氏夫婦對質一過、各被告承認行刦不諱、至此、吳推事當諭本案展期訊判、

天氣報告　本埠有雲雨　旋風過日本

天氣旋風中心今日已過日本、氣壓在中國高原變更、惟低氣壓盤踞滿洲西北、本埠及長江流域吹不定風向、有南部江流域吹山東沿海、一星期再審、各被告分別還押、今日氣溫上午爲五十六度八[illegible]

市聲

發售自衛新知

上海山東路大公書店之自衛新知一書出版後、蔣委員長令飭行營及各師旅各團長、保衛團體入員參閱、該書對於巡捕偵緝防匪拒敵之篇、詳論無遺、當此每日匪內戀頻仍之時、凡爲軍事長官、黨務人員、保衛團長、有防守地方保衛人民之責者、皆宜人備一冊、該書精裝一大厚冊、定價五元、特價祇售三元五角、

國防論壇出版

國防論壇半月刊二卷二期、已於五月一日出版、內容豐精、本期有「廣西軍訓與民團在國防上之意義」、及「班洪與西南邊防問題」、均爲詳細而有系統之著述、留心國防問題者、均應一讀、該刊每期另售每册大洋五分、全年紙收大洋一元二角、

英上院討論　津貼航業

(路透倫敦二日)上議院今日討論帝國航政政策、聯帶所及、勸告深以南非津貼意人所辦航業公司爲憾、謂過事變最生意、終裁有南非之貨品、則英[illegible]

長沙市內　發現術刦奇盜　途遇男子一人知覺頓失　出示紙條皮夾不翼而飛

(長沙通訊)本市城子街、中國飯店、店主余桂村、於日昨午後一時許、在司門口探辦貨物歸家、行至教堂井日、小便池側、遇一身着灰色軍服、年約二十餘歲之男子、口操衡州音、詢問該處附近、有無大便處所、其聲調出喚[illegible]、即感一種神經麻木、然尚勉强支持與語、指示方向、語畢、該男子前行、而余(桂村)則不覺亦隨之同行、迨至火後街公廁時、忽恍然醒悟、急回身返走、該男子又大喝一聲曰、我有一紙條、不謂上面所寫何字、請汝告我、言畢、即於袖內出一紙條、後於壁上、同時袖內出一繩、繩端繫一大釘、其他一端、繫之於衣內者、余見其所擊、目睹其釘及繩、復迷惘如初、竟遵其命、以右手所於壁間紙條上、細視之、則係一新生活運動之口號、復驚醒、

△四顧無人　異常詫駭、不與之多言、急擬所帶之物返走、行未數步、頓覺事出意外、已不翼而飛、內貯洋四元、長沙銀行鈔洋三元、五十元票一紙、期票數張、谷票及字據頗多、途疑爲煙間所失、故回步詢之、不料該男子異常兇惡、將余推之壞上、

△報警追捕　余是時氣力全無、不能對敵、乃四顧、仍無他人經過、僅廁所蹲一人、協助該男子、貨余不當、余桂村提其出外、余急跑回家中、率多人前往、則該二人早已渺然、

△不知去向　比鳴警告知公安局、探訪隊、偵緝隊、並親至各處、經過情形、請予追緝、所屬、速爲緝捕、已嚴飭該隊、邪術刦財得盜、竊賊、務擒獲、歸案究辦、此利爲[illegible]

將呈國書　英新使抵法

(哈瓦斯巴黎二日)英國駐法新大使克蘭克爵士頃偕夫人抵此、不日即將晉見勒勃崙總統、呈遞就任國書、

美將舉行　辣斐紀念

(哈瓦斯華盛頓二日)眾議院本日通過決議案、准許本屆國會於本月二十日舉行法國辣斐德將軍逝世百年紀念、屆時羅斯福總統將出席國會、發表演說、按辣斐德將軍、係由法王路易十六世、派往美洲、協助華盛頓抵抗英軍、爲美國之立、辣氏與有功焉、

決議三項　印自治會　查明公債

(路透比哈爾崗浦二日)自治黨領袖今日在此開會、印度國民大會會員之主張參加秋間印度立法議會競爭者均出席、討論決議案三項如下、(一)反

金元跌落　美外交費增

(哈瓦斯華盛頓二日)政府鑒於美元跌落以後、駐外美國官吏生活頗受影響、故不日將以命令規定駐外官吏之俸給、概照金元折算、此項措置需款七百萬元、

撲滅共黨　葡政潮定

(路透社里斯本二日)今日此間接訊、葡政府於鎮定後、現大舉撲滅共產主義、目前因檢查甚嚴、消息罕有傳出、但聞新組之宣傳部、已從事運動、深說擁護獨裁制、全國產業革命運動、已組成一青年團、團員爲十二歲以上之中學生、皆衣制服、授以軍事訓練、並宣講共產主義之慘毒、

對任何方式之帝國優惠待遇、(二)要求查明印度公債、(三)拒絕贊於印度憲法之白皮書、同時國民黨其他領袖爲「暸望」宣傳旅行到此、自治黨現正與磋商一切、

美禁私運　不減酒稅

(路透華盛頓二日)聞羅總統不顧減輕酒稅、仍欲採行他種方法、以杜絕私運、同時羅總統現實籌復緝私之政策、但嚴守機密、不欲宣布其此後之行動、

通過信任　西閣鞏固

(路透瑪德里二日)國會今日以二一七對四七票通過信任桑治新政府案、

德國社黨判　共黨死刑

(路透漢堡二日)共產黨八人被控會在一九三三年三月至一九三三年五月間犯參加以武器攻擊國社黨罪、今日判處死刑、其他三十三人亦以同樣罪名被控、各處一年至十五年徒刑不等、

政府貸款　美助工業

(哈瓦斯華盛頓二日)衆議院銀行委員會今日開會聯邦準備銀行理事長勃萊倫、曾表示意見、要求委員會迅速通過法案規定由各聯邦準備銀行以六二、〇〇〇、〇〇〇元之款項貸予各業界輔助其振興、經勃氏之意見、目前全國經濟復興情形、若能持久、則上項貸款、可於六個月之前云、

特羅新基　禁居愛爾蘭

(杜白林路透二日)聞特羅底基會電請愛爾蘭獨立勞工黨主席馬斯、轉呈行政主席凡勒拉准其卜居愛境、今日行政院已決定不能接受此項請求、

美成協定　烟草價增

(華盛頓二日)農長華萊士今日核准捲菸協定、有最大烟草公司四家根據此協定照比上季約高一倍之半均價格定、以保障烟草至少一千八百五十萬磅、

大美晚報金融商業報告

二十三年五月三日星期四

國內

標金金業交易所

六月份標金上午開盤	一〇六四·〇〇
六月份最高價	一〇八七·〇〇
六月份最低價	一〇五九·五〇
六月份午市收盤	一〇六六·〇〇
較昨日漲	〇〇五·八〇
四月份登賬	一〇六五·〇〇
五月份上午登賬	一〇六三·〇〇
六月份上午	一〇六五·〇〇
上午補水	一〇[illegible]
六月份下午開盤	一〇一五·三〇

物品交易所

六月份標金上午開盤	一〇七〇·〇〇
六月份最高價	一〇八五·〇〇
六月份最低價	一〇五九·〇〇
六月份午市收盤	一〇六二·五〇
六月份下午開盤	一〇六〇·〇〇

銀樓首飾

大同行兌出　市平每兩一百十二元　收進一百〇五元

華商紗布交易所

標準棉紗反手二十支金雞(反手二十支順手十六支反手十支舉行代用)

	上午	下午
五月期開盤	[illegible]	[illegible]
收盤	[illegible]	[illegible]
六月期開盤	[illegible]	[illegible]
收盤	[illegible]	[illegible]
七月期開盤	[illegible]	[illegible]
收盤	[illegible]	[illegible]

標準棉花(國產細絨棉花紡棉二十支紗料爲準)(三十二支二十支十六支十支棉紗廠紗廠得照等級表代用)

	上午	下午
六月期收盤	一六九·〇〇	
七月期開盤	一七〇·三〇	一七〇·八〇
收盤	一七〇·七〇	
八月期開盤	一七三·〇〇	一七三·一〇
收盤	一七三·二〇	
九月期開盤	一七三·四〇	一七三·三〇
收盤	一七三·三〇	
十月期開盤	一七四·四〇	一七四·三〇
收盤	一七四·九〇	
十一月期開盤	一七四·六〇	一七四·九〇
收盤	一七四·九〇	

麵粉交易所(綠兵船標準)

	上午	下午
五月期開盤	二·〇〇五	二·〇二五〇
收盤	二·〇一	
六月期開盤	二·〇〇	二·〇二五〇
收盤	一·九九七五	
七月期開盤	一·九九五	二·〇二五〇
收盤	二·〇〇	
八月期開盤	一·九九七五	二·一〇〇〇
收盤	二·〇〇七五	
九月期開盤	二·〇一五	二·〇二五〇
收盤	二·〇〇二五	

銀洋錢市

	早市	午市
拆息	[illegible]	[illegible]
江角	[illegible]	[illegible]
錢角	[illegible]	[illegible]
拆兌	[illegible]	[illegible]
銅元	[illegible]	[illegible]
衣牌	[illegible]	[illegible]
角杯	[illegible]	[illegible]
貼水	[illegible]	[illegible]

國外　(美聯社)

國外匯兌　海外銀市兌價

大條近期	一八六八七五
大條遠期	一八八一二五
美銀價	四三六二五
英美匯兌	五一二
美英匯兌	五一二二五
倫敦先令	一三三七五
孟買銀價	五二一〇

各國貨幣市價　五月三日星期四上午市價

英匯	一三五
美匯	三〇八七五
法匯	[illegible]
港匯	八九五
海關金單位	二·一七
英金磅	二五·六〇
英金票	一六·二五
先令銀	·七七
澳金票	一三·五〇
美金磅	二六·三〇
美金票	三·一七
美銀洋	三·〇五
日本大票	三·一七
菲律賓票	一·五六五
法金磅	二〇·〇〇
法郎票	·一〇九
德金磅	二四·八五
金馬克票	一·一〇
俄金磅	二六·五〇
盧布金票	·〇四八

電匯　五月二日

倫敦 紐約	五·一二
日本	[illegible]
上海	[illegible]
倫敦 紐約	[illegible]
日本	[illegible]
上海	[illegible]
意大利票	一八七五
新加坡票	一·一〇
印度票	一·一〇
瑞典票	二·〇五
挪威票	二·二五
安南票	二·〇五
瑞士票	一·〇〇
比佛郎票	·三五
香港票	一·二
哈爾濱票	·七

紐約遠期銀市　(市價參跌由)

紐約五月二日　四五、八六

	昨日	今日
五月	[illegible]	[illegible]
七月	[illegible]	[illegible]
九月	[illegible]	[illegible]
十二月	[illegible]	[illegible]
一月	[illegible]	[illegible]
三月	[illegible]	[illegible]

紐約證券市

紐約五月二日道瓊斯指數

三十種實業股	一〇〇·三一	跌一·八二
二十種鐵道股	[illegible]	[illegible]

倫敦證券市　五月三日

	昨日	今日
二十種公用股	[illegible]	跌〇·八七
四十種債券	[illegible]	跌〇·一〇
交易總數		
半賬價	一〇三·七五	一〇三·六五
一八九八四	一〇一	一〇一
厘半金券	九三·	九三·五
一九〇八門		
厘半債券	七一·二五	七一·二五
一九一二五	九二·五	九二·五
厘債券		
一九一三	九八·	九八·
五厘		
一九二五	八八·七五	八八·
厘金券		
五厘京漢鐵路債券	六七·	六六·七五
五厘津浦鐵路債券	五七·五	五七·五
二次債券	二八·	二八·
五厘滬杭甬鐵路債券	九八·	九八·
五厘道清鐵路債券	三〇·	三〇·
三湖廣鐵路債券	四一·	四一·
五厘廣鐵路債券		
一九二一年隴海鐵路債券	一六·五	一六·五

糖市

	五月二日	
紐約古巴糖	[illegible]	
五月	[illegible]	[illegible]
七月	[illegible]	[illegible]
九月	[illegible]	[illegible]

輪船出口報告

船名	日期	公司
寧波班		
寧興	三日	三北
新江天	三日	招商
新北京	四日	太古
新寧紹	四日	寧紹
鴻興	四日	達興
長江班		
鄱陽	三日	太古
聯和	三日	怡和
江華	三日	招商
三北	三日宜昌	三北
清浦	三日	三北
江靖	四日	招商
武穴	四日	太古
隆和	四日宜昌	怡和
吳淞	四日	太古
建國	五日	招商
醒獅	六日	三北
瑞和	七日	怡和
古安	七日	太古
湘潭	七日	太古
公和	八日長沙	怡和
黃浦	九日	太古
江和	九日	怡和
北洋班		
通州	四日威烟津	太古
四川	四日青島	太古
源生	四日青島	怡和
撫裕	四日青島	招商
遇順	四日老窰	招商
德安	四日連牛	太古
阜生	五日烟津	怡和
普安	五日青島	捐商
蘇州	七日青島	太古
盛京	七日青烟津	太古
貴生	八日青島	怡和
南華班		
海上	三日汕港粵	招商
廣東	三日汕港粵	太古
新寧	四日汕港粵	太古
和生	四日汕港粵	怡和
湖北	五日汕港粵	太古
鯤興	五日汕港粵	招商
綏陽	五日汕港粵	太古
太原	七日汕港粵	太古
澤生	八日汕港粵	怡和
福州班		
海晏	八日	招商
廣濟	八日	招商
益利	四日	聯安
萬象	十一日	三北
瑞安班		
新瑞平	四日瑞安平陽	瀛興
瑞平	八日瑞安沙	瀛興
大[illegible]	三日[illegible]	大[illegible]

船期

聯和輪船　本輪准本月三日星期四半夜由華順碼頭開往長江各埠、沿途均裝客貨、詳情請臨怡和洋行接洽、電話一五二九、另設特別官艙、

隆和輪船　本輪准本月四日星期五半夜由華順碼頭開往長江各埠、沿途均裝客貨、詳情請臨怡和洋行接洽、電話一五二九、另設特別官艙、

和生輪船　本輪准本月五日星期六下午三時由公和碼頭開往汕頭香港廣州、沿途均裝客貨、詳情請臨怡和洋行接洽、電話一五二九、另設特別官艙、

源生輪船　本輪准本月五日星期六上午六時由公和碼頭開往青島烟台天津各埠、沿途均裝客貨、詳情請臨怡和洋行接洽、電話一五二九、另設特別官艙、

阜生輪船　本輪准本月六日星期日下午四時由老公和碼頭開往烟台天津、沿途均裝客貨、詳情請臨怡和洋行接洽、電話一五二九、另設特別官艙、

今晚的影戲

北京……鐵血英魂　金城……互助　新光……奶花風雨　中央……姊妹花　浙江……殺案　迅速結婚　蘭心……(暫停)　國泰……念奴嬌　巴黎……(明天開幕)　九星……萬花舞　光華……體育皇后　黃金……牧場義俠　恩派亞……老怡梨春

光陸……(暫停)　虹口……女俠海倫　威利……烟花參囘　融光……獨行客　新中央……後集梅花落　上海……拉斯蒲丁　山西……風　蘇德……愛拉紅　萬國……和平之花　東海……烈焰　百老匯……(暫停)　天堂……前線

大光明……傷心欲碎　南京……情天戀歌　大上海……旗開得勝　夏令配克……曼利祕史　卡爾登……藕花國　明星……喜臨門　西海……興登堡血戰記　卡德……四集玉蝴蝶　奧飛姆……血路　東南……鐘聲響了　蓬萊……空谷蘭　共和……海上英雄　榮金……前集梅花落　辣斐……草裙豔舞

分類廣告

年輕女子教授

鋼琴　油畫　英文　裁縫

學費低廉　教法簡易

報名處　霞飛路第一二五衖第三號(後門)格羅希路三號

贈券

憑券附洋八角購買慾海性潮一部　航空獎券一張不論中否均可購書兩次(限六期)　切勿錯過好運遭遇　上海交通路書局

憑券附洋五角購買連同與再版新婚之夜一部　惟剪下此券附寄外埠人限購一部(六期空獎券一張)好運道上海交通路書局

贈券

憑券附洋三元六角贈價一部　萬寶全書　(每人限購一部)上海交通路書局　再送第六期航空獎券一張切勿錯過(最後一次)

憑券附洋六角贈價三元摩登女子一部　再送第六期空獎券(券分十條六張每人限購一部)上海交通路書局　今日出版

久咳易成癆

多咳則傷肺日久易成癆因癆而斃命者不可勝數唯查治癆必愈之藥迄今爲國醫藥先進無發明現祇唐拾義醫師發明之久咳丸經驗數十年服後直接有革咳去癆之力間接有保肺防癆之功故得社會公認爲獨一之治咳特效藥患咳諸君一試便知

每瓶一元二角

總發行所　上海廣西路角　父子大藥廠　世界各埠均有出售

北四川路郵總局對面　江廷醫院

無月經　月經遲滯　經期不準　月經忽停　月經爐前　月經過多　經期刺疼　下帶不育

最新式療器俱備女師主醫理

早洩

劉丁醫師發明了性神經衰弱新法六小時內有效保證根治、療效可靠好效、限於五十人、每人收診金三元、一次速愈、醫所在北四川路[illegible]

老大華舞廳

每日下午六時三十分至九時三十分止舉行

咖啡跳舞大會

舞廳寬敞裝璜富麗　地板光滑音樂悠揚　舞女婀娜飲料上等　廚房清潔精烹食品　唯一衛生招待週到　時間特長舞票每元四張

在北四川路上海大戲院後面

注意　本場敬贈姑蘇黃球瓜子拋贈五彩汽球以助餘興

規模宏大──設備完美

大滬跳舞廳

新生活運動中　我們的新計劃　要滿足社會仕女們的需要同時使你們得到美滿的愉快的生活

每逢星期三六日舉行茶舞會

營業時間　星期一二三四五六八時開始　日六時

（地址）靜安寺路跑馬廳前

（電話）三三七八六　三〇七一〇　三〇八三二

愛多亞路馬霍路口

大華跳舞廳

今日午後五時起

茶舞大會由大滬大華一二班音樂會奏

午後由逸園戲子班表演種種驚人藝術

君欲請客──大菜每客兩圓

歡迎愛舞諸君──尚祈早臨

她們的春遊

生活的近況

『舞后』與『星姨』

小妹妹賽瑚的歌舞進步

春遊……去過蘇州　播音……歌唱粵曲

（名迭）

車停在她們的門口了，好久不見了呵！有點遲疑，站在那裏有五六分鐘，終於決定伸出手去敲門，出來開門的是小妹妹賽瑚，看見是我，就很喜歡地迎着我進去，「姊姊呢！」我第一句問，

「在裏面，我叫她們來──」說着就飛也似的溜進裏面叫賽珍，她們去了，我坐在那裏想，今天是禮拜，所以賽瑚沒有上學去，沒多久，她拉着賽珍的手走出來：賽珍異樣的得意；問道：「自己來的麼，」「是的，你好吧，」──

「總是這樣了，」笑盈盈地回答。「是皇后了呵！」「時……」賽珠，賽瑚一齊走過來，笑着：這是一對如何稱配的姊妹；「你倆呢，皇后呵！」「我是皇小皇姨！」賽瑚插着嘴，我就要賽瑚給我表演一次歌舞看看，她起初是滿面羞澀，可是終於在賽珠把鋼琴搬起來的時候表演啦。我們都注目她，最是聰明的小妹妹呵！表演完畢之後我不能不讚她：賽瑚的舞是進步多多了，

「眞的麼，」賽瑚問，「自然眞的！」

一口，姆媽把茶送上來，我喝了，我就問起她們在這美好的春天裏的生活，賽珍告訴我她們雖然很忙，但也總想法子去外邊走動走動，以掉換空氣，不久以前，去過蘇州一次，還拍了幾張像片，（『她送我的一張，』）此外，也有特地到花園去，好的電影也都看過，而賽珍自己却是離開影界的人了。

○電台播音呢，賽珠就說，她們剛斷從姊妹不特善舞，也唱得很好的歌啦！她們播音是唱粵曲，有時也播着「愛的花」「燈子軍」「新毛毛雨」等等新歌，賽瑚呢，據說她們現在正努力從一位有名的粵曲家錢君學習粵曲，我聽了很高興；因爲她們能如此自愛，前途是無量的呵！坐在她們中間，日子過得特別快；一忽間已近黃昏了，我想有話等會兒大滬的茶舞我再去跟她們說吧，便辭別出來；小妹妹賽瑚直送到門口，

「再見呵！」

「再見呵！」

這樣地，我走開了，一陣薄暮的海風，一個搖擺的夢，汽車的喇叭……在黃昏的馬路上飄蕩……

「維也納花園」，佈置已將就緒，定下星期四正式開幕，新建之跳舞場，中設雄壯之噴水池，四週綠草，爲全國之一，周圍花籬，花蔭深，風景宜人，夏令納涼，更爲樂境，南京路新新舞場，最近營業甚盛，舞女衆多，均爲別家所難及，現擬重新整理，將行選舉上海名人，薦名舞件，舉行各串大賽，

到「大滬」去　王慧娟在等着你！

本星期六出場伴舞

一九三四年，自從給人們定爲□□年□□年之後，似乎不應當再有什麼旁的稱謂了，可是祇要你一留心觀察一下上海舞潮之盛，或者統計一下舞迷之多，雖不足以叫你一定會瞠目結舌，如果你能以了解大的數字却是至少會令你生有「會意的微笑」或者是「笑罵」那是定有把握的，不然的話，怎麼會有怎許多「女人」「下舞」──不是下海──呢，例如交際之花，女作家，電影名星，都一窩蜂似地，不但是嚮着，而且是實踐「到舞場」去苦幹實幹了，所以我以爲這年頭除了已定的□□年□□年之外，不妨再來一個「跳舞年」，准此，我們的電影女名星，曾經先後在孤星，暨南，復旦，銀幕，最後到天一影片公司獻身，且，而且在不久的過去，她又爲着婚姻問題，曾惹起小小的糾紛的王慧娟女士因着「大滬」一當局的竭誠的邀請准於本星期六日，實行在到「大滬」去作舞去，自然也是這年頭裏一件平凡事中的不平凡事了，舞迷們，到「大滬」去吧！去瞧瞧她！在等着你呢！

（第八期）

四川銀耳

本店銀耳…路道頂眞…不用次貨…硫黃熏蒸…既能治病又能補身…四季可食…冬夏不分…來觀比較…無欲任迎

四川商店啓

總店　南京路[illegible]路口

分店　[illegible]

五位紅星

紀「大東」

小小精緻的「大東」舞場，連續舉行着華麗的舞會，倍覺得好看，熱鬧，千奇百怪，宮等，天天擠擠的舞客，座上客滿，一番熱鬧的興隆氣象，是「大東」空前未有的光榮盛旺，逢場就是現在來紀出五位紅星，待我一一的報告在下面：

孫慧英　他是蘇州人，芳齡雙十又二，中英文兼通，不好修飾，恣容婉嫺，廣東話最爲精熟，寡言笑，綽號霸王，因他的性格與衆，並且還是多情的女子，在「大東」已近五年舞星，從未到過其他舞場去過，爲人頗忠誠，是一大東一首座的。（未完）

大華舞星王玉華

辣斐二週紀念

JAME CARSON樂隊的演奏

一九三四的曲調……別開生面

哥詩禮歌舞絕技驚人

（愛麗）

五一勞動節，是辣斐舞廳二週紀念，定三天舉行紀念舞會，每晚五時就開幕，全體舞星，也都提早到場，敬待着件舞……這種盛大的舞會，爲能錯過機會，當然應一觀風光，否則不是辜負了時光，從四點半鐘，離出了牢獄式的寫字間，大踏步跑到愛多亞路，老鄭竟門前，坐上公共汽車，這時一陣風，吹到辣斐德路上，車水馬龍，好容易的擠進了辣斐的第一道門，場內已將告客滿了！經侍者的招呼，等了十餘分鐘，才找着一個位置，因爲是同了我他單單的一個，所以辣斐的舞台坐，剛剛落座，一位辣茶舞場大班，便惠贈了一件舞，接着介紹一位舞星，但是我今天的來意，不是專再過跳舞的，我是爲着不是來湊着熱鬧，第一件是欣賞JAME CARSON卡爾生（譯音）樂隊的演奏，第二件是瞻仰世界聞名哥詩禮歌舞團的表演，

JAME CARSON樂隊，全班樂師登台的一剎那間，這一班樂師，精神煥發，所演奏的歌曲，是一九三四年的曲調，新穎動聽，別開生面，歌詩禮歌舞團，團員個個是素具聲望的，表演的舞蹈，可說從來未有，舞客們伸頸探腦，他這一團人，所獻的絕技，大爲驚人，團員們也是生平第一次的賣力，最後，舞客們選大家得着許多的精美贈品，直是盡樂而散，掛鐘上面，已是鐺鐺的敲了四下，

『名花』鳳弟老九到大華

爲的脫離『苦海』……謀終身的幸福

她是別樹一幟的舞伴　新近知交結識得不少

（舞探）

西藏路第一弄的『名花』鳳弟老九，已經正式到「大華」過伴舞的生涯，這個消息，是舞國的好新聞，她從到「大華」的一天起，已換了一個名兒叫做「王玉華」，以後應稱她是王女士，不該再叫她鳳弟了，

王女士在花界，是數一數二的人物，憧憬幾句皮簧，能哼兩段小調，滿面春風，一望少不得要拜倒高跟鞋下，她突然的到舞國裏歸宿，爲的是脫離「苦海」，她說花界是陷人的火坑，所以到這裏（即大華）來生存，謀終身的幸福，

她到「大華」因着人地生疏，合伴的祇有一位介紹她到大華的×××女士，她是別樹着一幟的舞伴，這幾天，她新近的知交結識得不少，她新有友朋們，大半不明白她到了大華，她正在紛紛的通知，邀他們到一大華一來！

上星期六，是王女士到大華的開始日，「大華」也早已有王女士加入的傳說，不過恐怕不能實現，但，到了那個時候，也就是星期六的下午九點鐘，王女士果然姍姍而來，我雖然久慕王女士的芳名，還沒有得緣相遇，是晚，可巧我正在場，和王女士初次見面，王女士長長的身格，鵝蛋的臉兒，

對於跳舞明星，現在我們都知道一些。尤其是常在舞廳盤旋的人們，覺得她是唯一的貢有相當令譽的一調，但是很少人明白：她所以獨露頭角的原因，不是她的天質，雖然說是動人的條件，然而，比她更美的還有呢！也不是因爲她的舞技精絀，說沒有比她跳得還好的，同她跳得差不多的，多的是有啊！她所以能出人頭地的原因，完全是爲了有一種神秘條件，或許可以說：是她的一品格一吧！此外還有她的聲望，都是她成功的秘訣，……爲辣斐舞星陳海倫寫，（長弓）

小消息

順風：因舞票有在六張，一般經濟跳舞家，莫不擁往。日舞廳有長樂，尤線適合，裝璜摩登，堪稱給跳舞藝云。今日因編者擠大滬四金剛，暫停一期

大東舞星張梅英

她倆的閱歷

『瑪麗』『吳愛琳』

舞女生活的素描

（小抖亂）

瑪麗，吳愛琳二女士，是大華的舞伴，對於以往的經過情形覺得有囘憶的滋味，她倆曾向着舞場巡閱使申訴，這確的發言，就是她倆的閱歷，這也是爲舞女生活的一點素描：據瑪麗女士談：廣東香山縣人，曾在上海工部局所辦的格致公學讀書，一後女士對英文專長，即在格致所求得，一間充着舞件，每晚非到四五點鐘，纔可以安息，白書沒有精神，到了下午兩點才起身，一般舞友們，有的已經打過幾次電話，約她在舞場見面，並沒有清楚，致有失約，許多兔枉氣，非經懇切的，賠着笑臉，這種意外的遭難，頭不着什麼，等，都要含忍着，

常熟產的吳愛琳女士，說過和瑪麗女士相同感覺，更深曉得有一部份的舞客，她們是玩物，不過吳女士的交際手段闊綽，沒有上他們的圈套，咳！可見舞女的生活很危險，如果不留心，一失足便成千古恨呢！

維也納花園跳舞廳

是東方巴黎色彩的桃花源

春光明媚　正宜及時行樂

春宵苦短　解愁最尚跳舞

舞場雖多　惟我可以稱冠

每逢星期三星期六星期日舉行茶舞大會

本廳特點　舞場廣大　伴舞明星　四周臨空　個個卓絕　花草送香　菲島樂隊　空氣清爽　名曲擅奏

地點靜安寺路大華路口　電話三五三四四號

新消息　預告（特刊）　考而夫　露天花園球場

重金聘請美術專家佈置花草及一九三四年式考而夫球場一俟佈置就緒當即登報公佈開放日期務希注意

辣斐花園跳舞廳

際此春光明媚　又逢兩週誕辰

本廳創辦迄今已屆兩載在過去期中蒙各界推愛擁護得造成無上光榮現值兩週紀念特聘著名歌舞劇團哥詩體氏自五月一日登場表演七天並備貴重玩具敬贈來賓聊答盛意

值得參加盛大；

茶舞大會三天　祇有今日一天

茶點一律奉送　歡迎各界參加

美景良晨……請早蒞臨

地址　辣斐德路拉都路西